NOVABASE

Informação Privilegiada

Resultados 1S2026

Lisboa, 30 de julho de 2026

A Novabase – Sociedade Gestora de Participações Sociais, S.A., nos termos e para os efeitos do disposto nos artigos 17º do Regulamento (UE) n.º 596/2014 do Parlamento Europeu e do Conselho e do artigo 29.º- Q do Código dos Valores Mobiliários, divulga hoje ao mercado os resultados relativos ao primeiro semestre de 2026, cujos traços essenciais constam da apresentação em anexo.

Qualquer questão sobre a informação aqui divulgada poderá ser enviada para investor.relations@novabase.com.

María Gil Marín
Chief Investors Officer
Tel: +351 21 3836300
Fax.: +351 21 3836301
investor.relations@novabase.com

Novabase – Sociedade Gestora de Participações Sociais, SA
Sociedade com ações admitidas à negociação em mercado regulamentado
Sede: Av. D. João II, nº 34, Parque das Nações, 1998-031 Lisboa
Capital Social: € 37.266.403,81
Número de matrícula na Conservatória do Registo Comercial de Lisboa e pessoa coletiva 502.280.182

NOVABASE

Informação Privilegiada

Novabase © 2026 | Todos os direitos reservados

NEXT-GEN

EMPRESA DE SERVIÇOS TI

1S26

RESULTADOS CONSOLIDADOS

30 de julho de 2026

Aviso Legal

- Esta apresentação contém declarações sectoriais e prospetivas relativas ao desenvolvimento do negócio da Novabase. Embora essas declarações sejam baseadas nas projeções atuais, julgamentos e expectativas futuras da Novabase, uma série de riscos e incertezas podem levar a que os resultados reais sejam materialmente diferentes dos indicados ou implícitos em tais declarações. Tais riscos e incertezas advêm de fatores para além do controlo e capacidade de previsão da Novabase, tais como a situação geral do mercado, fatores macroeconómicos, diretrizes e tendências regulatórias, políticas ou governamentais, mercados de crédito, entre outros.

- Estas declarações referem-se apenas a esta data de apresentação. Salvo exigência legal ou regulamentar, a Novabase não assume qualquer obrigação de atualizar a informação ou de notificar no caso de alguma questão ser alterada ou identificada como incorreta. Assim, nem a Novabase, nem qualquer uma das suas subsidiárias, seus administradores, membros dos restantes órgãos sociais ou colaboradores, fazem qualquer declaração ou compromisso quanto à exatidão ou completude da informação e não assumem, portanto, qualquer tipo de obrigação ou responsabilidade.

- Os termos financeiros usados neste Relatório estão, na sua maioria, de acordo com as Normas Internacionais de Relato Financeiro (IFRS Accounting Standards), mas incluem determinadas medidas de performance alternativas (APM’s). As APM's usadas pela Novabase têm como objetivo fornecer informação complementar, mais abrangente e relevante para o leitor, e são aplicadas de forma consistente em todos os períodos desta divulgação. A correspondência entre as APM’s e as medidas financeiras IFRS mais diretamente reconciliáveis está no final deste Relatório. Esta apresentação utiliza ainda termos e abreviaturas alinhados com a prática de mercado. Ver Glossário no final. Todos os valores nesta apresentação são expressos em milhões de Euros, exceto quando indicado de outra forma. A informação financeira aqui reportada não foi auditada.

- Esta apresentação é fornecida exclusivamente para fins informativos e não constitui um documento para a oferta de títulos. Está proibida a sua distribuição ou utilização por pessoa ou entidade sem autorização prévia da Novabase.

1S26 Perspetivas

Presidente e CEO

Mensagem de Luís Paulo Salvado

"O primeiro semestre de 2026 decorreu num contexto de incerteza persistente e de rápida evolução da inteligência artificial. Neste ambiente, o Volume de Negócios manteve-se praticamente estável e prosseguimos o reposicionamento do negócio para áreas de maior valor acrescentado e diferenciação.

O EBITDA total contraiu-se 17% e o Resultado Líquido das operações em continuação diminuiu 41%, refletindo a evolução dos resultados financeiros, que no período homólogo beneficiaram de uma mais-valia associada a ativos da Novabase Capital.

A posição de Net Cash aumentou 1,7 M€ face ao final de 2025, preservando a robustez do balanço e a nossa capacidade de continuar a investir na transformação do negócio. No mesmo período, as ações da Novabase desvalorizaram 4%, enquanto o PSI All-Share valorizou 11% e o índice EuroStoxx Technology subiu 26%.

No segmento Next-Gen, a margem EBITDA foi de 12,2%, mantendo-se acima dos dois dígitos. A atividade fora de Portugal aumentou 2%, impulsionada por uma expansão de 17% nos mercados europeus, reforçando o papel da Europa como motor de crescimento. Em contrapartida, o Médio Oriente continuou a registar uma forte contração, reduzindo a nossa exposição a esta região.

A AI Transformation tem vindo a evoluir de casos de uso isolados para a transformação de operações críticas. A experiência demonstra que o valor não resulta apenas da capacidade dos modelos, mas da sua integração com dados, software, processos, governação e conhecimento setorial. É nesse espaço — entre inteligência artificial e transformação

1S26 Perspetivas

Mensagem de Luís Paulo Salvado

operacional — que se posiciona a nossa estratégia de Next-Gen Intelligence, incluindo áreas como Autonomous Networks.

Esta transformação está também a alterar o nosso modelo de negócio. Estamos a trabalhar para aumentar a reutilização da nossa propriedade intelectual e para incorporar inteligência artificial e agentes nos modelos de delivery, tornando-os mais eficientes e reduzindo a dependência da venda de capacidade. Procuramos, assim, tornar o negócio progressivamente mais escalável e diferenciado.

No segundo semestre, manteremos o foco nas ofertas com maior potencial e na evolução do nosso modelo de negócio. Num mercado que permanece incerto, continuaremos a investir de forma seletiva e a ajustar as nossas prioridades em função da evolução das oportunidades, preservando a disciplina operacional e financeira."

Presidente e CEO

Notícias em Destaque[1]

Zona de Imprensa

- Prémio TM Forum Catalyst | A Celfocus venceu o Prémio "Best Moonshot Catalyst – Composable IT & Ecosystem Challenge" na DTW Ignite 2026 com o projeto HINT - *Hyperconnected Intelligent Network of Trust*.
- Reconhecimento Gartner | A Celfocus foi reconhecida em dois Gartner Hype Cycle Reports 2026 na categoria *AI for RAN*[2] *Operations*.
- Prémio HR Portugal | A Celfocus venceu, pelo segundo ano consecutivo, o prémio "Technological Innovation – Service Delivery" nos Human Resources Portugal Awards 2026.
- DTW Ignite 2026 | A Celfocus reforçou o posicionamento em Agentic AI e Autonomous Networks, apresentando projetos de clientes e os resultados obtidos em iniciativas de transformação desenvolvidas com parceiros de indústria.
- Programa AI First | A Celfocus lançou um programa de formação em IA para cerca de 500 colaboradores, acelerando a estratégia *AI First*.
- DSPA Insights 2026[3] | A Celfocus apresentou, com a Vodafone Portugal, um caso real de transformação IA.
- Participação no MWC 2026[4] | A Celfocus apresentou a sua visão para Autonomous Networks, destacando Network Digital Twins e Agentic AI como elementos fundamentais para a evolução das operações telecom da próxima geração.
- Autonomous Networks Leadership | Na FutureNet World 2026, a Celfocus apresentou casos reais de Agentic AI e a sua abordagem para escalar operações de Autonomous Networks.
- Lançamento do Volunteering Hub | A Celfocus lançou uma plataforma de voluntariado corporativo e reforçou a meta de 650 horas em 2026.
- Alteração do Regulamento do Plano de Opções de Atribuição de Ações | Os acionistas aprovaram a liquidação opcional em numerário de parte das opções atribuídas no âmbito do Plano.
- Remuneração Acionista | A Novabase concluiu o aumento e redução de capital, tendo o pagamento de 0,40 €/ação ocorrido em 10 de julho de 2026.

(1) Até à data desta apresentação.
(2) Radio Access Network.
(3) Data Science Portuguese Association.
(4) Mobile World Congress.

Indicadores Financeiros

Desempenho Resiliente e Avanço na Transformação IA

- Volume de Negócios resiliente, com Ops. Internacionais a crescerem 2% YoY, apesar da estratégia seletiva no Médio Oriente
- Next-Gen regista margem EBITDA de dois dígitos, de 12,2%
- 68% do Volume de Negócios do Next-Gen é gerado fora de Portugal
- Mercados-alvo Europa & Médio Oriente representam 94% do Negócio Internacional do Next-Gen, com a Europa a liderar o crescimento
- Base de clientes cresce 8% YoY
- Resultado Líquido de 2,6 M€
- Net Cash de 32,3 M€, antes do pagamento de 0,40 €/ação aos acionistas
- Base de Talento de 1270 colaboradores
- Ações Novabase recuaram 4% no 1S26

Performance 1S26

Indicadores Chave

Volume de Negócios e EBITDA

Volume de Negócios resiliente, com Ops. Internacionais a crescerem 2% YoY

Crescimento na Europa compensa estratégia seletiva no Médio Oriente.

VN(1) | % por Geografia(2)

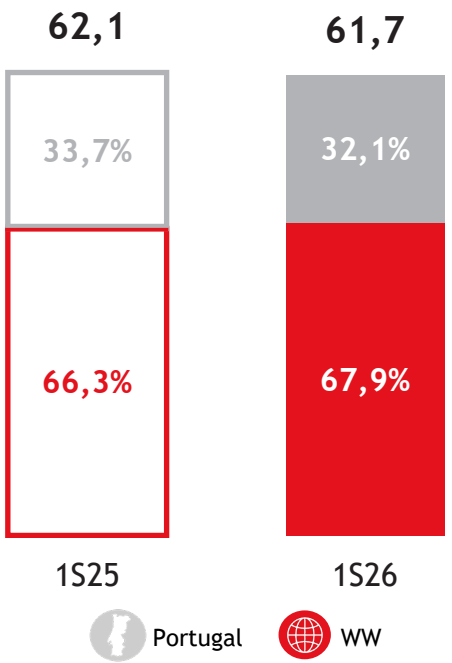

EBITDA(3)

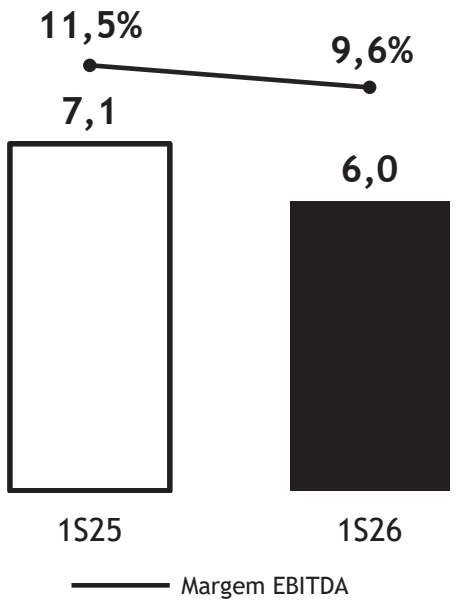

(1) 100% do Volume de Negócios refere-se ao Next-Gen em ambos os períodos.
(2) O Volume de Negócios por Geografia é calculado com base na localização do centro de decisão do cliente.
(3) Inclui EBITDA do Value Portfolio de -1,6 M€ no 1S26 (-1,1 M€ no 1S25).

Indicadores Chave

Segmento Next-Gen

Next-Gen regista margem EBITDA de dois dígitos, de 12,2%

Volume de Negócios em linha YoY (-0,5%), num contexto geopolítico desafiante.

Rentabilidade sólida no 1S26, menos 1pp YoY.

Volume de Negócios

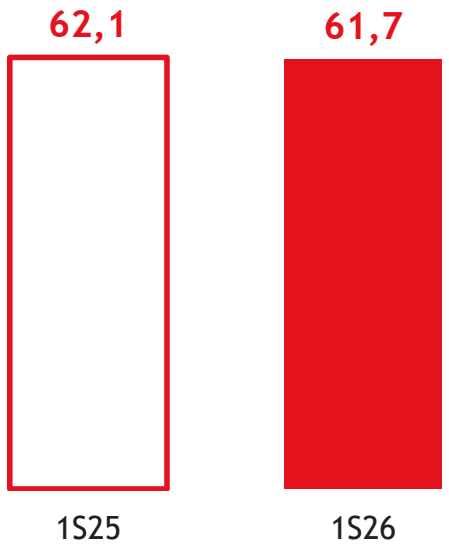

EBITDA

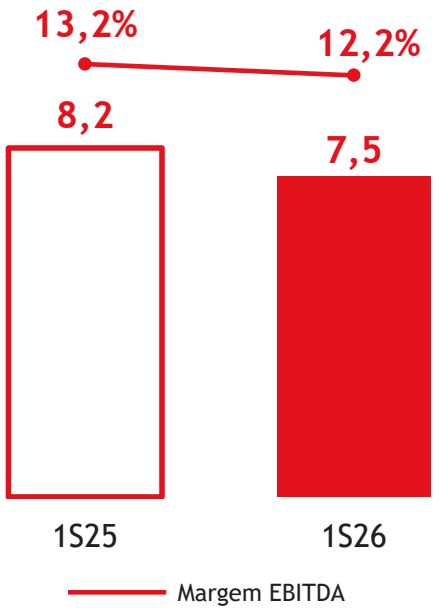

Indicadores Chave

Segmento Next-Gen

NOVABASE

Ops. Internacionais representam 68% do Volume de Negócios do Next-Gen

Abordagem Multi-indústria, mas com predominância do setor Telco.

Os mercados-alvo Europa & Médio Oriente totalizaram 94% do Negócio Internacional do NG.

A Europa foi o principal motor de crescimento, enquanto a atividade no Médio Oriente diminuiu devido a uma maior seletividade comercial, num contexto geopolítico desafiante.

Volume de Negócios por Indústria (%)

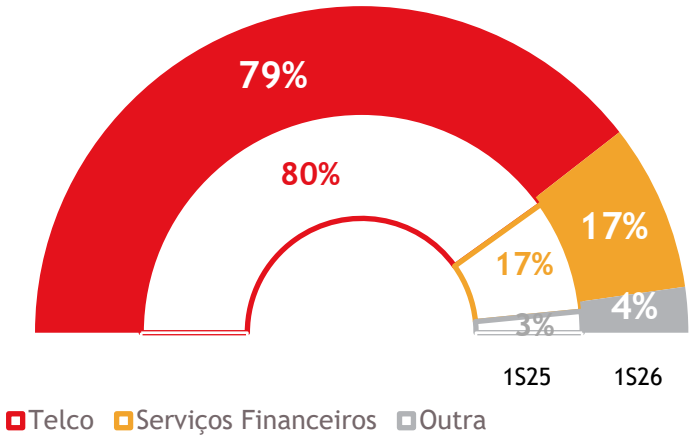

Volume de Negócios por Geografia

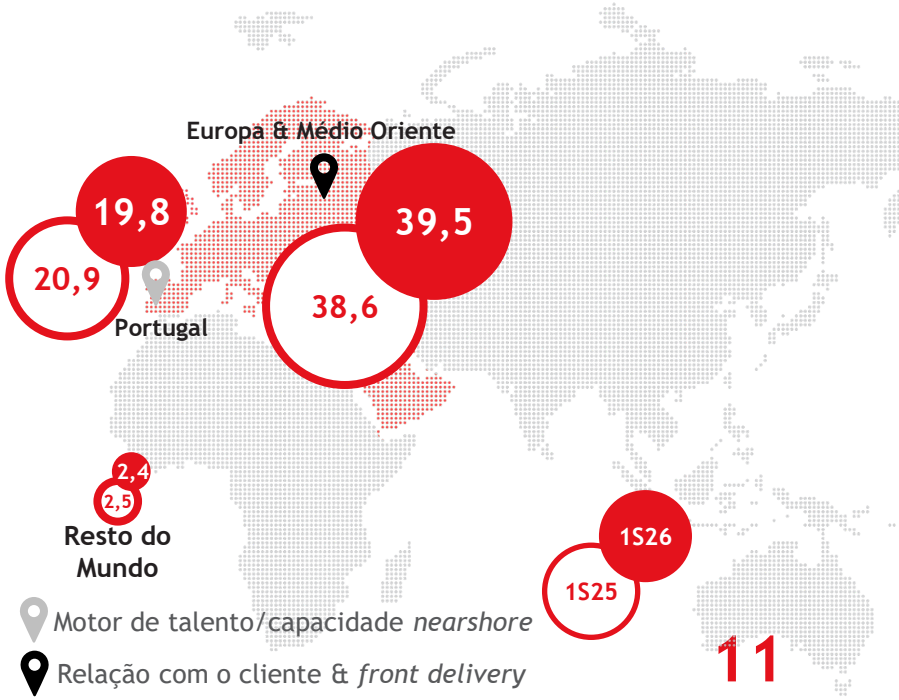

Indicadores Chave

Segmento Next-Gen

NOVABASE

Base de clientes[1] cresce 8% YoY

Conquista de novos clientes em transformação operacional impulsionada por IA.

Número total de clientes

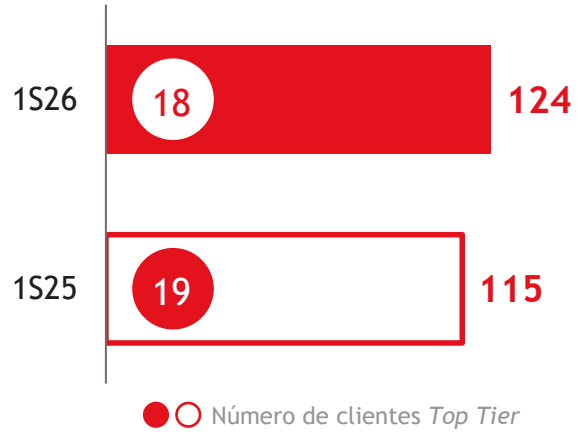

% Receitas de clientes *Top Tier*[2]

(1) O cliente é definido como o cliente-decisor.
(2) Clientes *Top Tier* (>1 M€) considera os últimos 12 meses.

Indicadores Chave

EBITDA para Resultado Líquido

Resultado Líquido de 2,6 M€

Os resultados financeiros diminuíram 1,1 M€ YoY, refletindo sobretudo diferenças cambiais e a mais-valia registada no período anterior na alienação parcial de um investimento de VC.

As operações descontinuadas foram nulas no 1S26, face a 0,7 M€ no 1S25, que incluíram o *earn-out* do Negócio Neotalent e o contributo da subsidiária angolana antes da sua alienação no final de 2025.

O Resultado por Ação total foi 0,07 € (0,14 € em 1H25).

EBITDA para Resultado Líquido

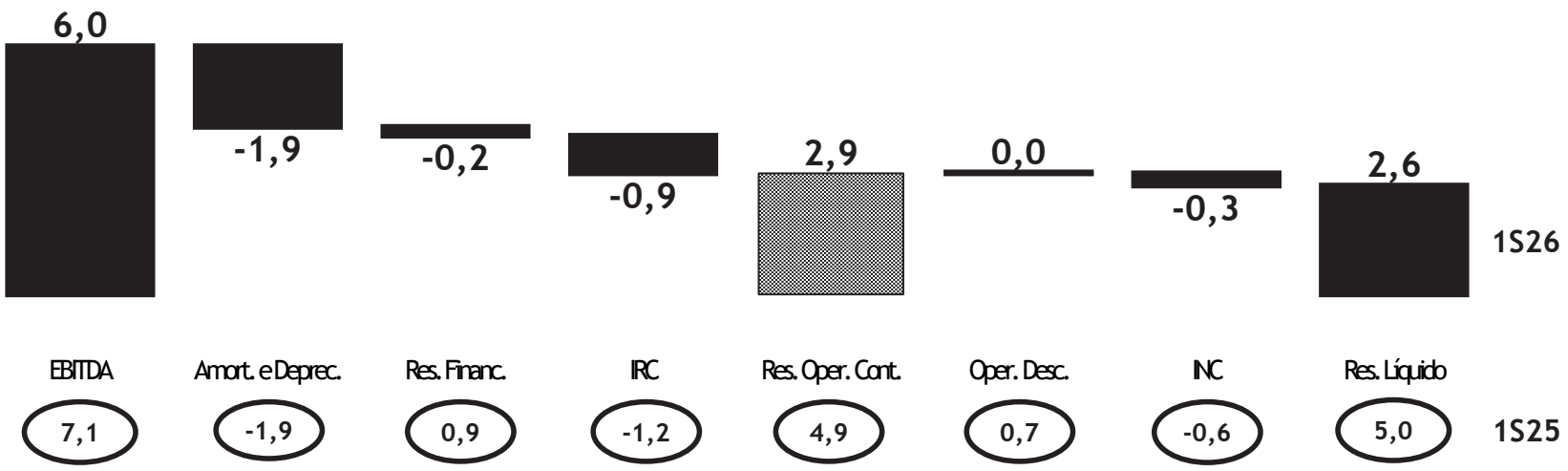

Indicadores Chave

Net Cash de 32,3 M€, antes do pagamento de 0,40 €/ação aos acionistas

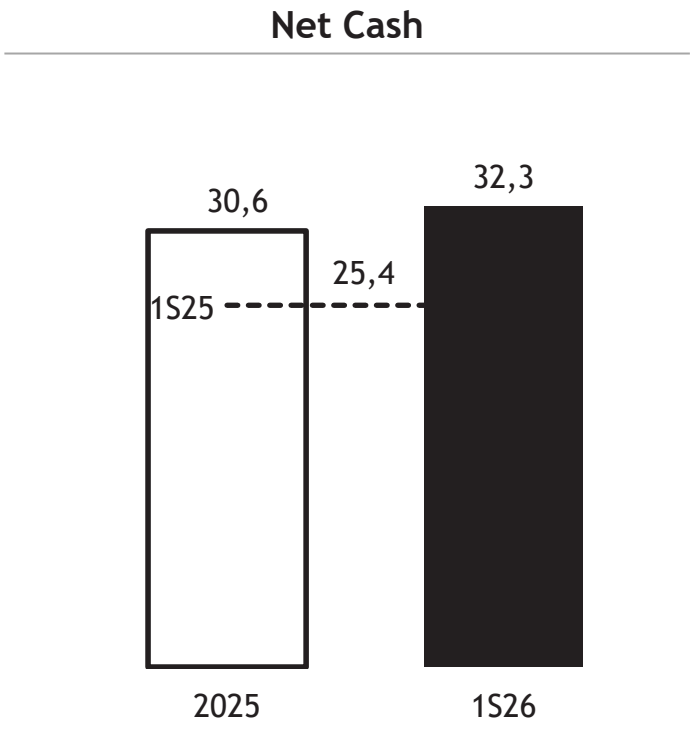

O Net Cash aumentou 1,7 M€ no 1S26, antes da remuneração acionista de 15,1 M€ paga em 10 de julho de 2026.

1,4 M€ do Net Cash refere-se a Interesses que Não Controlam (Vs. 1,7 M€ em 2025).

Net Cash

Indicadores Chave

Base de Talento de 1270 colaboradores

Número médio de colaboradores

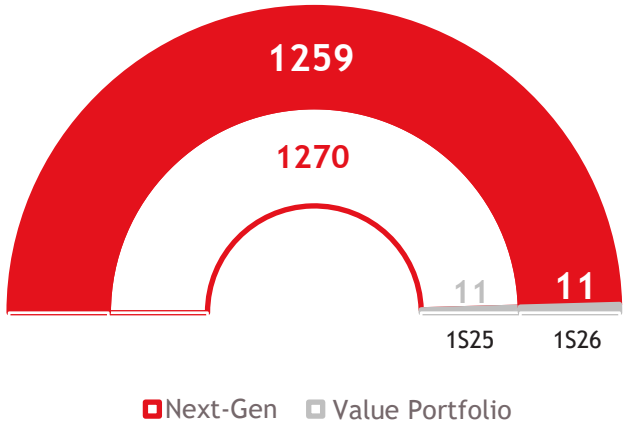

Pool de talento globalmente estável em termos homólogos e YTD (1281 no 1S25 e 1262 em 2025).

A rotatividade TTM[1] do Next-Gen manteve-se num nível reduzido de 9,6% (10,1% no 1S25 e 10,8% em 2025).

(1) Determinado pela fórmula: número de saídas por iniciativa do colaborador ÷ número médio de colaboradores, dos últimos 12 meses.

Talento

Indicadores Chave

Mercado Bolsista

Ações Novabase recuaram 4% no 1S26

No 1S26, as ações da Novabase recuaram 4%, enquanto o PSI All-Share valorizou 11% e o índice EuroStoxx Technology avançou 26%.

Novabase e o Mercado

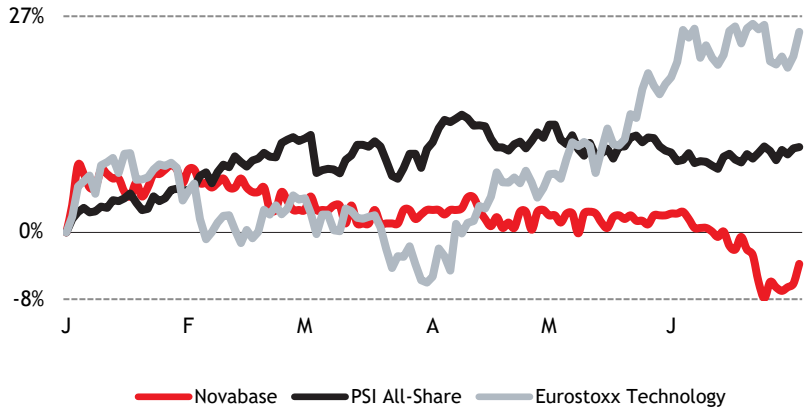

No 1S26, a Novabase aumentou o capital social em 51,5 M€ por incorporação de prémios de emissão e reduziu-o posteriormente para 37,3 M€ para libertação de excesso de capital, conforme aprovado na AG de 22 de maio de 2026. O pagamento de 0,40 €/ação da redução de capital ocorreu em 10 de julho, após o 1S26.

33.980 ações foram adquiridas ao abrigo do programa de recompra, concluído a 18 de junho de 2026. A 30 de junho de 2026, a Novabase detinha 744.616 ações próprias, representando 1,94% do capital social.

A Capitalização Bolsista a 30 de junho de 2026 era 322,7 M€, com um rácio *Price-to-Sales* (TTM) de 2,60x.

APMs

Alternative Performance Measures

As APM's usadas pela Novabase neste Relatório são: EBITDA e Net Cash.

O EBITDA permite avaliar a rentabilidade do negócio e capacidade de gerar recursos através das suas atividades operacionais. É definido como os resultados operacionais excluindo as amortizações e depreciações e (se existirem) custos não operacionais (por ex., custos de reestruturação). "Resultados Operacionais" são, simultaneamente, o item da demonstração dos resultados consolidados, que constitui parte integrante deste Relatório, mais diretamente reconciliável e mais relevante para esta APM.

O Net Cash fornece informações sobre o nível de disponibilidades e outras aplicações e títulos transacionáveis no mercado, após descontadas as dívidas a instituições financeiras, ajudando na análise da liquidez da Novabase e sua capacidade para satisfazer compromissos não bancários. "Caixa e equivalentes a caixa" é, simultaneamente, o item da demonstração da posição financeira consolidada mais diretamente reconciliável e mais relevante para esta APM.

A determinação e discriminação das componentes do Net Cash, bem como a reconciliação no 1S26 e período comparativo, é analisada na tabela abaixo.

	2025	1S26
Caixa e equivalentes a caixa	30.693	31.205
Ações próprias em carteira[1]	6.218	6.255
Dívidas a Inst. de crédito - Não Corrente	(4.036)	(2.898)
Dívidas a Inst. de crédito - Corrente	(2.275)	(2.275)
Net Cash (m€)	30.600	32.287

	2025	1S26
Nº ações próprias em carteira	710.636	744.616
Cotação no último dia (€)	8,750	8,400
Ações próprias em carteira (m€)	6.218	6.255

(1) Determinado pela multiplicação do nº de ações próprias em carteira no final do período pela cotação no último dia de bolsa.

Em cumprimento das orientações da ESMA

Glossário

Glossário (Lista Alfabética)

AG | Assembleia Geral de Acionistas

APM | *Alternative Performance Measure*

bps | *Basis Points*

CA | Conselho de Administração

EMEA | Europa, Médio Oriente e África ("Europe, Middle East, and Africa")

INC | Interesses que não Controlam

IRC | Imposto sobre o rendimento

JV | Justo Valor

M&A | Fusões e Aquisições ("Mergers and Acquisitions")

NG | Segmento Next-Gen

pp | *Percentage Points*

RCC | Reservas de Conversão Cambial

RH | Recursos Humanos

TI | Tecnologias de Informação

TSR | Retorno Acionista Total ("Total Shareholder Return")

TTM | Últimos Doze Meses ("Trailing Twelve Months")

VC | Capital de Risco ("Venture Capital")

VN | Volume de Negócios

VP | Segmento Value Portfolio

WW | *Worldwide*

YoY | Year-on-Year

YTD | Year-to-Date

Termos & Abreviaturas

NEXT-GEN
EMPRESA DE SERVIÇOS TI

Informação sobre a Empresa

Novabase SGPS, S.A.
Código Euronext: PTNBA0AM0006
Matrícula na CRC de Lisboa e
Contribuinte n.º 502.280.182
Capital Social: 37.266.403,81 €
Sede: Av. D. João II, 34,
1998-031 Lisboa - PORTUGAL

Relação com Investidores

María Gil Marín
Chief Investors Officer
Tel. +351 213 836 300
Fax: +351 213 836 301
investor.relations@novabase.com

Relatório disponível no site:
www.novabase.com

Próximos Eventos

Resultados Anuais 2026
(a ser definido)

NOVABASE

Novabase © 2026 | Todos os direitos reservados

Demonstração da Posição Financeira Consolidada em 30 de junho de 2026

	30.06.26	31.12.25
	(Milhares de Euros)	
ATIVO		
Ativos fixos tangíveis	1.440	1.547
Ativos intangíveis	11.756	11.758
Ativos sob direito de uso	7.140	8.020
Investimentos financeiros	16.405	16.405
Ativos por impostos diferidos	6.257	5.528
Outros ativos não correntes	-	-
Total de Ativos Não Correntes	42.998	43.258
Clientes e acréscimos de proveitos	44.759	47.953
Devedores e despesas antecipadas	9.469	6.927
Instrumentos financeiros derivados	5	6
Caixa e equivalentes a caixa	31.205	30.693
Total de Ativos Correntes	85.438	85.579
Ativos operações em continuação	128.436	128.837
Ativos operações descontinuadas	-	-
Total do Ativo	**128.436**	**128.837**
CAPITAL PRÓPRIO		
Capital social	37.266	1.153
Ações próprias	(722)	(21)
Prémios de emissão	342	51.823
Reservas e resultados acumulados	(8.195)	(8.061)
Resultado líquido	2.612	5.485
Capital Próprio atribuível aos acionistas	31.303	50.379
Interesses que não controlam	11.265	11.255
Total do Capital Próprio	42.568	61.634
PASSIVO		
Instituições de crédito	2.898	4.036
Responsabilidades com locações	5.093	6.134
Provisões para riscos e encargos	2.974	3.021
Outros passivos não correntes	3.913	2.750
Total de Passivos Não Correntes	14.878	15.941
Instituições de crédito	2.275	2.275
Responsabilidades com locações	3.187	3.039
Fornecedores	2.932	2.434
Credores e acréscimos de custos	43.582	26.471
Instrumentos financeiros derivados	31	14
Proveitos diferidos	17.588	15.634
Total de Passivos Correntes	69.595	49.867
Total de Passivos oper. em continuação	84.473	65.808
Total de passivos oper. descontinuadas	1.395	1.395
Total do Passivo	85.868	67.203
Total do Capital Próprio e Passivo	**128.436**	**128.837**
Net Cash	32.287	30.600

Demonstração dos Resultados Consolidados para o período de 6 meses findo em 30 de junho de 2026

	30.06.26	30.06.25	Var. %
	(Milhares de Euros)		
OPERAÇÕES EM CONTINUAÇÃO			
Proveitos operacionais			
Prestação de serviços	61.746	62.054	
Proveitos suplementares e subsídios	56	112	
Outros proveitos de exploração	44	6	
	61.846	**62.172**	
Custos operacionais			
Fornecimentos e serviços externos	(19.049)	(19.858)	
Gastos com o pessoal	(36.902)	(35.703)	
(Provisões) / anulação de provisões	47	754	
Imparidade (net) de clientes e devedores	82	(60)	
Outros custos de exploração	(74)	(161)	
	(55.896)	**(55.028)**	
Resultados Brutos (EBITDA)	**5.950**	**7.144**	**-16,7 %**
Custos de reestruturação	-	-	
Resultados Operacionais Brutos	**5.950**	**7.144**	**-16,7 %**
Amortizações e depreciações	(1.935)	(1.901)	
Resultados Operacionais (EBIT)	**4.015**	**5.243**	**-23,4 %**
Ganhos / (Perdas) financeiras	(212)	867	
Resultados Antes de Impostos (RAI)	**3.803**	**6.110**	**-37,8 %**
Imposto sobre o rendimento	(902)	(1.172)	
Resultados oper. em continuação	**2.901**	**4.938**	**-41,3 %**
OPERAÇÕES DESCONTINUADAS			
Resultados oper. descontinuadas	**-**	**673**	**-100,0 %**
Interesses que não controlam	(289)	(631)	
Resultado Líquido Acionistas (RLA)	**2.612**	**4.980**	**-47,6 %**
Outras informações :			
Volume de negócios (VN)	61.746	62.054	-0,5 %
EBITDA % sobre VN	9,6 %	11,5 %	
RAI % sobre VN	6,2 %	9,8 %	
RLA % sobre VN	4,2 %	8,0 %	

NOVABASE

Informação de Resultados por SEGMENTOS
para o período de 6 meses findo em 30 de junho de 2026

(Milhares de Euros)

	Value Portfolio	Next-Gen	NOVABASE
OPERAÇÕES EM CONTINUAÇÃO			
Volume de negócios (VN)	-	61.746	61.746
Resultados Brutos (EBITDA)	(1.594)	7.544	5.950
Custos de reestruturação	-	-	-
Amortizações e depreciações	(7)	(1.928)	(1.935)
Resultados Operacionais (EBIT)	(1.601)	5.616	4.015
Resultados financeiros	197	(409)	(212)
Resultados Antes de Impostos (RAI)	(1.404)	5.207	3.803
Imposto sobre o rendimento	55	(957)	(902)
Resultados operações em continuação	**(1.349)**	**4.250**	**2.901**
OPERAÇÕES DESCONTINUADAS			
Resultados operações descontinuadas	-	-	-
Interesses que não controlam	28	(317)	(289)
Resultado Líquido Acionistas	(1.321)	3.933	2.612

Outras informações :

EBITDA % sobre VN	s/s	12,2%	**9,6%**
RAI % sobre VN	s/s	8,4%	**6,2%**
RLA % sobre VN	s/s	6,4%	**4,2%**